

**OŚRODEK DOKUMENTACJI
ZABYTKÓW w WARSZAWIE**

**KARTA EWIDENCYJNA ZABYTKÓW
ARCHITEKTURY I BUDOWNICTWA**

A B C D E F G H I J K L Ł M N O P R S T U V W X Y Z

Nr

1. *Obiekt*

ZESPÓŁ SZPITALA MIEJSKIEGO NR 1 im. KAROLA BOROMEUSZA

2. *Czas powstania*

1907 – 1911 rok

Miejscowość

MYSŁOWICE

11. *Zdjęcie rzut przekrój sytuacja orientacja*



WJAZD NA TEREN ZESPOŁU OD UL. SZPITALNEJ

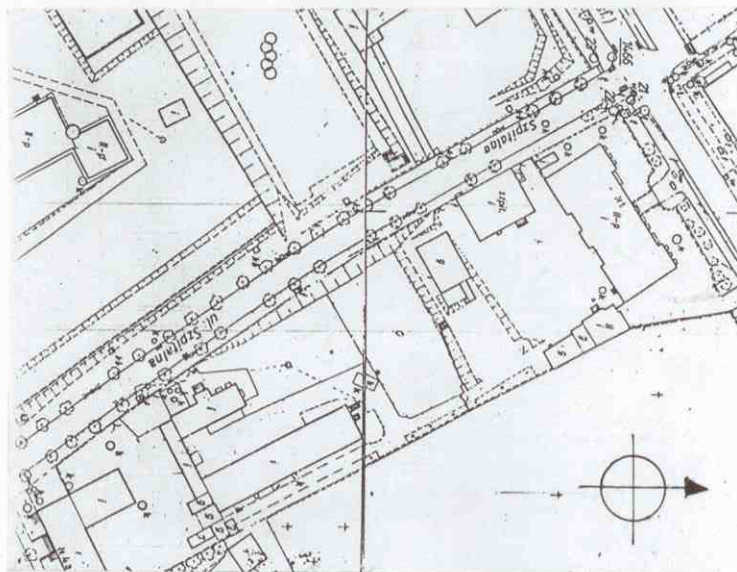

SYTUACJA SKALA 1:2000

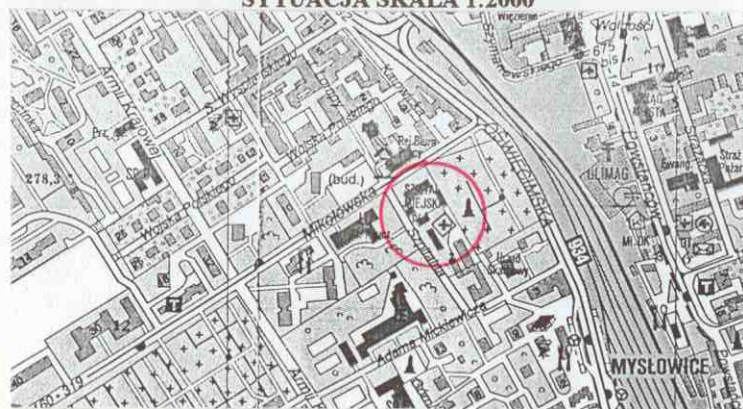

ORIENTACJA SKALA 1:25000

4. *Adres*

**41-400 Mysłówice, ul. Mikołowska 1
d. Chaussee nach Emanuelsegen str.
(1908 r.), Nikolaistrasse (1910 r.)**

KW 21.548
Nr działki 535/57
k.m. 5A

5. *Przynależność administracyjna*
województwo śląskie
powiat Mysłówice
gmina Mysłówice

6. *Poprzednie nazwy miejscowości*
Mysłowitz (do 1921 r.)

7. *Przynależność administracyjna
przed 31.12.1998 r.*
województwo katowickie

8. *Właściciel i jego adres*

Gmina Mysłówice

9. *Użytkownik i jego adres*
Samodzielny Publiczny Zakład
Opieki Zdrowotnej
Szpital Miejski Nr 1
im. św. Karola Boromeusza
Mysłówice, ul. Mikołowska 1

10. *Rejestr zabytków*

Nr:
z dnia:

Pierwsze wiadomości dotyczące istnienia szpitala w Mysłowicach pochodzą z XVI wieku. Wówczas to niewielki szpital mieścił się w budynku probostwa przy kościele Mariackim. Szpital funkcjonował do XIX wieku, kiedy to w 1863 roku powstał nowy szpital przy ulicy Wałowej. Prawdopodobnie pierwszy lekarz w Mysłowicach osiedlił się w roku 1814. Częste epidemie chorób zmusiły władze miejskie do stworzenia pomieszczeń dla odizolowania chorych. Pierwsze pokoje zostały wynajęte w tym celu w 1831 roku. Około 1840 roku Winckler założył w prywatnym domu na Piasku Szpital Bracki przeznaczony dla robotników hut cynku i żelaza z obszaru dworskiego Mysłowic, Katowic, Roździenia i Brzęczkowic. W 1847 roku zaadaptowano na szpital dom pastucha znajdujący się przy ulicy Kaczej. W budynku tym szpital mieścił się aż do 1876 roku. Wtedy też w budynku szkoły znajdującej się przy kościele Mariackim został urządzony nowy szpital. Rozwój przemysłu, handlu, a także usytuowanie miasta przyczyniło się do gwałtownego powiększenia liczby mieszkańców; w roku 1895 liczba mieszkańców Mysłowic przekroczyła 10000 osób. W 1904 roku w mieście wybuchła epidemia cholery. W tym też czasie odnotowano dużą liczbę zachorowań. Zbyt mała ilość miejsc w izolatkach zmusiła władze miasta do tymczasowego umieszczenia chorych w budynku Straży Pożarnej.

W latach 1906-1911 powstał nowy Szpital Miejski w Mysłowicach, przeznaczony dla 100 chorych. Zespół zlokalizowany przy ul. Mikołowskiej zbudowany został w **stylu modernistycznym z przeważającymi elementami secesji**. W dostępnych materiałach archiwalnych **brak danych na temat autora projektu i budowniczych szpitala**.

Szpital składał się z pawilonu głównego, pawilonu bocznego, małego budynku znajdującego się przy pawilonie głównym oraz kostnicy. Początkowo zespół pełnił funkcję szpitala ogólnego, bez wyodrębnienia poszczególnych specjalności medycznych.

Sytuacja – zespół usytuowany w centrum Mysłowic, na prostokątnej parceli o powierzchni 7148 m² i wymiarach 52x143 m, ograniczonej od północnego-zachodu ulicą Mikołowską i od południowego-zachodu ulicą Szpitalną. Od strony południowo-wschodniej działka graniczy z zabudowaniami Zakładu Pogrzebowego znajdującego się na terenie stanowiącym własność PSS-Społem, zaś od północnego-wschodu z cmentarzem. Obecna granica północno-wschodnia została wyznaczona w połowie lat 90-tych po wykupie od władz kościelnych sześciometrowego pasa terenu należącego pierwotnie do cmentarza. Poszerzenie granic związane było z planowaną rozbudową szpitala o obecna izbę przyjęć i podjazd dla karettek.

Założenie usytuowane na terenie wznoszącym się w kierunku południowym. Główne dojazdy do szpitala zapewnione od strony ul. Mikołowskiej (podjazd dla karettek) oraz od ul. Szpitalnej (na teren zespołu).

Zasadnicze obiekty szpitala zlokalizowane są w części północnej (pawilon główny, boczny, obecny budynek administracyjny) i południowej (budynek oddziału dermatologii, kostnica). Część centralna założenia pierwotnie zagospodarowana była zielenią, z układem alei oraz ogrodem przyszpitalnym. W latach powojennych została częściowo zabudowana obiektami gospodarczymi. Teren szpitala od strony ul. Mikołowskiej i częściowo Szpitalnej (do bramy głównej) ogrodzony jest zabytkowym ogrodzeniem złożonym z kutych metalowych pręseł posadowionych na kamiennej podmurówce. Konstrukcja pręseł oparta jest na układzie pionowych prętów urozmaiconym poprzecznymi o dekoracyjnie wygiętej linii stylizowanej na wić roślinną. Na odcinku przed dawnym wejściem do pawilonu głównego (od strony ul. Mikołowskiej) ogrodzenie wycofane tworząc półokrągłe przedpole ze schodami prowadzącymi do wejścia.

Pozostała część ogrodzenia biegnąca wzdłuż ul. Szpitalnej współczesna, wykonana z metalowych pręseł z siatki. W pobliżu kostnicy ogrodzenie ażurowe przechodzi w pełny mur wzniesiony z cegły dziurawki, obustronnie otynkowany, urozmaicony niewielkimi słupkami wystającymi ponad górną krawędź. Mur oraz słupki zwieńczone betonowymi „daszkami”.

Analogiczny mur biegnie w poprzek działki oddzielając teren kostnicy od pozostałej części szpitala. Wzdłuż wschodniej granicy z cmentarzem usytuowane wysokie ogrodzenie z blachy trapezowej.

Na terenie zespołu szpitalnego znajdują się następujące obiekty, oznaczone zgodnie z załącznikiem mapowym do niniejszej karty:

1. Pawilon główny (oddziały: położniczy, wewnętrzny, ginekologiczny)
2. Pawilon boczny (laboratorium)
3. Pawilon oddziału dermatologii
4. Kostnica z prosektorium
5. Budynek administracyjny

budynki gospodarcze i techniczne:

6. Budynek dawnego garażu (obecnie miejsce lokalizacji agregatu prądowłczego)
7. Budynek gospodarczy z pomieszczeniami działu technicznego i magazynowymi
8. Budynek pralni
9. Budynek magazynowy
10. Tlenownia
11. Budynek garażowy połączony z magazynem odpadów;
12. Dwa pawilony współczesne (poradnia dla kobiet, pracownia cytologiczna, szkoła rodzenia, pomieszczenia administracyjne i magazynowe).

Obiekty od 1-5 stanowią zasadniczą, pierwotną zabudowę szpitala. Pozostałe zostały wzniesione w latach powojennych.

14. Kubatura	15. Powierzchnia działki 7148 m ²	15. Przeznaczenie pierwotne szpital	17. Użytkowanie obecne szpital
18. Prace budowlane i konserwatorskie, ich przebieg i dokumentacja - Wykaz prac budowlanych i konserwatorskich prowadzonych w poszczególnych obiektach należących do starej zabudowy szpitala tj. pawilonie głównym, bocznym, obecnym budynku administracyjnym oraz kostnicy zawarty w odrębnych kartach ewidencyjnych. Wykaz prac w budynku oddziału dermatologii zawarty w załączniku nr 9 do niniejszej karty. - <u>Zespół szpitalny:</u> <ul style="list-style-type: none"> • lata 1949-1950 – budowa budynku tlenowni • lata 80-te – budowa nowych pawilonów (nr 12 wg załączonego planu) przeznaczonych dla poradni ginekologicznej oraz szkoły rodzenia; • 1995 r. – rozbudowa głównego budynku szpitala od strony wschodniej o pomieszczenia izby przyjęć i windy; • 1995 r. - budowa nowego ogrodzenia wzdłuż wschodniej granicy z cmentarzem; 		19. Stan zachowania (fundamenty, ściany zewnętrzne, ściany wewnętrzne, sklepienia, stropy, konstrukcje dachowe, pokrycie dachu, wyposażenie i instalacje) - Stan zachowania obiektów należących do pierwotnej zabudowy szpitala tj. pawilonu głównego, bocznego, obecnego budynku administracyjnego oraz kostnicy zawarty w odrębnych kartach ewidencyjnych. Stan zachowania pawilonu oddziału dermatologii w załączniku nr 9 do niniejszej karty zespołu - Ocena stanu zachowania poszczególnych budynków wzniesionych na terenie zespołu w latach powojennych (nr 6-12 wg załączonego planu) zawarta w punkcie 13 niniejszej karty.	
		20. Najpilniejsze postulaty konserwatorskie - Szczegółowe postulaty konserwatorskie dla pawilonu głównego, bocznego, obecnego budynku administracyjnego oraz kostnicy zawarty w odrębnych kartach ewidencyjnych. Dla budynku oddziału dermatologii w załączniku nr 9 do niniejszej karty; <u>Zespół</u> - Niezbędna docelowa likwidacja wtórnej zabudowy gospodarczej i technicznej oraz opracowanie całościowego projektu rozbudowy szpitala z zachowaniem jego wartościowych zabytkowych elementów; - Niezbędne przeprowadzenie prac pielęgnacyjnych zieleni znajdującej się w obrębie szpitala oraz zalecana kompleksowa rewaloryzacja z uporządkowaniem części południowej (dawny ogród przyszpitalny); - Niezbędne wykonanie natychmiastowych prac remontowych zabytkowego ogrodzenia od strony ulicy Mikołowskiej i częściowo Szpitalnej (naprawa kamiennych murów, uzupełnienie brakujących elementów kutych przesł, oczyszczenie całości z istniejących powłok malarskich, impregnacja oraz powtórne malowanie z zastosowaniem odpowiednich farb do metalu w kolorze czarnym lub grafitowym;	

21. Akta archiwalne (rodzaj akt, numery i miejsce przechowywania)

- Mysłówice, Dokumentacja historyczno-urbanistyczna; 1988 r.; Pracownie Sztuk Plastycznych, Kraków, S. Kruczak, W. Niewalda, B. Kmiecik, A. Michiewicz ; [w:] Archiwum ŚWKZ w Katowicach, sygnatura 3763/VIII.
- Ks. Gulba G.; Historia Zakonu Świętego Karola Boromeusza; (maszynopis).
- Dr Grzywa G.; Historia Szpitala Miejskiego nr 1 w Mysłowicach; wyd. okazjonalne związane z odsłonięciem tablicy; Mysłówice 1999 r.
- Broniewski H. Projekt techniczny. Instalacje RTV. Szpital Miejski nr 1 w Mysłowicach, oddział wewnętrzny; 1983 [w:] Archiwum Szpitala nr 1 w Mysłowicach.
- Pod kier. Z. Gawrona; Uproszczone ZTE rozbudowy i modernizacji Szpitala nr 1 w Mysłowicach. Plan realizacyjny – architektura. Alternatywa I na 200 łóżek; Biuro Projektów Służby Zdrowia w Katowicach; 1980 [w:] Archiwum Szpitala nr 1 w Mysłowicach; sygn. II 6-13.
- Pod kier. Z. Gawrona; Uproszczone ZTE na modernizację i rozbudowę Szpitala nr 1 w Mysłowicach. Alternatywa I. Część instalacyjno-sanitarna: gospodarka grzewczo-technologiczna, gospodarka wodni-ściekowa, zaopatrzenie w gaz techniczny, zaopatrzenie w tlen medyczny; Biuro Projektów Służby Zdrowia w Katowicach; 1980 [w:] Archiwum Szpitala nr 1 w Mysłowicach; sygn. II 6-13.
- Pod kier. Z. Gawrona; Rozbudowa i modernizacja Szpitala Miejskiego nr 1 w Mysłowicach. Uproszczone ZTE – plan realizacyjny zagospodarowania terenu – alternatywa I na 200 łóżek; Biuro Projektów Służby Zdrowia w Katowicach; 1980 [w:] Archiwum Szpitala nr 1 w Mysłowicach; sygn. II 1-13.

Ciąg dalszy na wkładce nr 2

22. Bibliografia

- Pod red. Długoborskiego W.; Mysłówice. Zarys rozwoju miasta; „Śląsk”; Katowice 1977 r.; s 106-107, 353, 364.
- Pochmara Wł.; Z dziejów Mysłowic; Katowice 1963; s 79, 58.
- Spółka Bracka w Tarnowskich Górach. Sprawozdanie za czas od 1.07 do 31.12 1922 r.
- Statut des Oberschlesischen Knappschafts-Venins; Breslau; 1856-1912.
- Statut des Oberschlesischen Knappschafts-Venins; Tarnowitz; 1895.

23. Źródła ikonograficzne i fotografia (rodzaj, miejsce przechowywania, sygnatury)

24. Uwagi różne

25. Opracował

tekst	mgr inż. arch. Celina Maryńczuk	wrzesień 2000 r.
	mgr Urszula Pawłowska	
plany, rysunki	mgr inż. arch. Celina Maryńczuk	wrzesień 2000 r.
zdjęcia, fotografie	mgr Urszula Pawłowska	wrzesień 2000 r.

miejsca przechowywania negatywów:

Archiwum Śląskiego Wojewódzkiego Konserwatora Zabytków w Katowicach

Karta po wypełnieniu podlega ochronie na podstawie przepisu prawa autorskiego.

2. Adnotacje o inspekcjach, informacje o zmianach (daty, imiona i nazwiska wypełniających)

27. Załączniki

- 11 wkładek

1. <i>Miejscowość</i> MYSŁOWICE	2. <i>Obiekt</i> ZESPÓŁ SZPITALA MIEJSKIEGO NR 1 im. Karola Boromeusza	3. <i>Zawartość wkladki</i> <i>Ciąg dalszy punktu 12 i 13</i>
---	--	--

Ciąg dalszy punktu nr 12 (historia zespołu)

Inicjatorem budowy szpitala, jak również jego projektantem wyposażenia był radca miejski i sanitarny - dr med. Oskar Selle. Szpital otrzymał nowoczesną salę operacyjną wraz z aparaturą rentgenowską. Pierwszym dyrektorem nowego szpitala Miejskiego został dr Oskar Selle, który pełnił swoje obowiązki do 1931 roku. Początkowo szpital obsługiwany był przez jednego lekarza oraz siostry zakonne z Zakonu Świętego Karola Boromeusza, które od XVII wieku sprawowały opiekę nad chorymi i potrzebującymi w wielu krajach świata. Siostry oprócz usług pielęgniarskich zajmowały się sprawami gospodarczymi w tym kuchnią, pralnią, jak również ogrodem szpitalnym znajdującym się w tylnej części zespołu szpitalnego. Zamieszkiwały one drugie piętro pawilonu głównego, gdzie mieściła się klauzura i kaplica. W roku 1921 podczas trzeciego powstania śląskiego w szpitalu leczono powstańców oraz rannych w walkach.

W okresie lat 1931-1939 oraz 1945-1951 dyrektorem Szpitala Miejskiego w Mysłowicach był dr med. Alfons Spiller. Od stycznia 1945 roku do marca 1946 roku szpital został przejęty przez władze wojskowe, a tym samym stał się szpitalem wojskowym Armii Radzieckiej. Z całego zespołu zostało wyodrębnione tylko 41 miejsc przeznaczonych dla chorych z terenu miasta. W dniu 19.03.1946 roku lecznictwo w mieście przejęły władze cywilne. W tym samym czasie w mieście funkcjonowały dwa szpitale: szpital Miejski nr 1 oraz dawnej Spółki Brackiej nr 2. W Szpitalu Miejskim nr 1 znajdowały się na parterze pawilonu głównego – administracja, chirurgia i interna męska, a na pierwszym piętrze chirurgia, ginekologia oraz interna kobieca. Na drugim piętrze zlokalizowana była klauzura sióstr zakonnych, kaplica oraz pomieszczenia gospodarcze. W pawilonie bocznym na parterze usytuowane było ambulatorium, chirurgia, sala operacyjna dla chirurgii brudnej i małe laboratorium analityczne. Na pierwszym piętrze znajdował się oddział gruźliczy płuc. W małym budynku na podwórzu szpitalnym znajdowały się cztery cele przeznaczone dla umysłowo chorych. Pomieszczenia te były użytkowane do przełomu 1949 i 1950 roku. W tym czasie nadbudowano o jedno piętro budynek przeznaczając go na laboratorium analityczne, które przeniesiono z pawilonu bocznego. W czerwcu 1951 roku nastąpiła reorganizacja szpitala, polegająca na powstaniu poszczególnych oddziałów. Wprowadzono całodobowy, stacjonarny dyżur lekarza w szpitalu. Administrację szpitala przeniesiono z parteru pawilonu głównego na piętro pawilonu bocznego i zlikwidowano tym samym łóżka dla chorych na gruźlicę płuc mieszczące się w pawilonie bocznym. Wówczas to w pawilonie głównym na pierwszym i częściowo drugim piętrze powstał oddział chorób wewnętrznych. Część oddziału była przeznaczona dla górników Kopalni Węgla „Niwka Modrzejów”. W pozostałej części drugiego piętra zlokalizowane były klauzura oraz kaplica szpitalna usytuowana na wprost wejścia na drugie piętro.

W okresie lat 1951-1961 dyrektorem szpitala był dr med. Zygmunt Rorbach. W tym czasie na parterze pawilonu głównego znajdował się oddział chirurgiczny, natomiast na parterze pawilonu bocznego zlokalizowana była portiernia, ambulatorium chirurgiczne, poradnia pracy oraz izba przyjęć. W pawilonie położonym w ogrodzie szpitalnym utworzono pododdział chorób zakaźnych, w którym leczono przypadki plonicy, gruźlicy, duru brzuszego i inne. W 1957 roku pawilon został poddany pracom modernizacyjnym, a następnie przeznaczono go na pododdział oddziału wewnętrznego przeznaczonego dla chorych z wirusowym zapaleniem wątroby. W 1956 roku został zlikwidowany oddział ginekologiczno-położniczy wraz z oddziałem noworodków. W latach 1961-1963 dyrektorem szpitala był dr Górna, a następnie w okresie 1963-1971 dr Hiller. W roku 1963 został uruchomiony samodzielny oddział zakaźny. Z uwagi na przeprowadzony remont kaplicy szpitalnej, oddział wewnętrzny został przeniesiony do części oddziału zakaźnego. W 1965 roku po przeprowadzeniu remontu głównego budynku szpitala w dawnych pomieszczeniach klauzury został usytuowany pododdział patologii ciąży. Z chwilą rozpoczęcia prac remontowych obiektu, siostry Boromeuszki zostały przeniesione do Szpitala dla Dzieci Niepełnosprawnych w Chorzowie. W 1970 roku zmniejszono część oddziału wewnętrznego znajdującego się na drugim piętrze pawilonu głównego, tworząc tym samym oddział dermatologiczny. W 1972 roku został utworzony Zespół Opieki Zdrowotnej w Mysłowicach ze wspólną dyrekcją dla całego lecznictwa w mieście. Pomieszczenia po dyrekcji szpitala przeznaczono na laboratorium analityczne dla szpitala i miasta. Laboratorium i apteka szpitala znajdowały się od lat 50-tych XX wieku w małym budynku przy pawilonie głównym. Po powstaniu Zespołu Opieki Zdrowotnej apteka została przeniesiona do apteki centralnej z ZOZ-u w Szpitalu nr 2. W tym też czasie w budynku została zlokalizowana izba przyjęć oraz biura administracji.

Wobec stale powiększającej się liczby chorych w szpitalu na początku lat 80-tych XX wieku podjęto decyzję dotyczącą modernizacji szpitala. Wykonano cztery alternatywy rozbudowy zespołu. Każda z nich zakładała dobudowanie do pawilonu głównego nowych ciągów komunikacyjnych w tym szybu windy, jak również wyburzenia pozostałych budynków szpitala. W miejscu rozebranych budynków pawilonu bocznego, administracji oraz kostnicy miały powstać nowe obiekty. Projekt nie został nigdy zrealizowany. Kolejne projekty modernizacji zespołu miały miejsce 1985 roku. Z tego też czasu zachowała się dokumentacja przedstawiająca koncepcję uporządkowania zespołu wraz z budową nowych obiektów. Nigdy jednak projekt ten nie został zrealizowany. W latach 80-tych XX wieku w oddziale wewnętrznym wydzielono część przestrzeni przeznaczając ją na pomieszczenia intensywnego nadzoru medycznego. W tym samym okresie w głębi parceli zostały zlokalizowane dwa budynki, w których usytuowano pomieszczenia dla szkoły rodzenia i poradnię ginekologiczną. W pawilonie bocznym uruchomiona została pracownia USG. W 1995 roku oddano do użytku nową izbą przyjęć, jak również nowy ciąg komunikacyjny w postaci szybu windy. W roku 1996 został zamknięty oddział zakaźny. W miejscu niegdyś istniejącego zakaźnego oddziału został przeniesiony oddział dermatologiczny, natomiast dawne pomieszczenia dermatologii zostały adaptowane na oddział ginekologiczny. W dniu 18.12.1999 roku dla uczczenia prawie 60-cio lecia pracy sióstr z Zakonu Świętego Karola Boromeusza, rada miejska Mysłowic nadała Szpitalowi Miejskiemu nr 1 imię Karola Boromeusza.

Ciąg dalszy punktu 13 – opis założenia

W północnej części działki zlokalizowany **pawilon główny (nr 1 na załączonym planie)** największy i najbardziej reprezentacyjny w całym założeniu. Zaprojektowany w stylu modernistycznym z elementami secesji, na rzucie wydłużonego prostokąta, dłuższym bokiem zwrócony w stronę ul. Mikołowskiej. Po poszerzeniu działki budynek został rozbudowany od strony północno-wschodniej o pomieszczenia izby przyjęć i szyb windy. Wjazd do tej części obiektu zapewniony od strony ul. Mikołowskiej.

Szczegółowy opis budynku znajduje się w odrębnej karcie ewidencyjnej.

Na południe od budynku głównego, w granicy działki z ul. Szpitalną zlokalizowany mniejszy **pawilon boczny (nr 2)**, obecnie siedziba laboratorium analitycznego. Obiekt założony na rzucie prostokąta, o zwartej bryle, utrzymany w stylu analogicznym do głównego budynku szpitalnego. Z uwagi na usytuowanie tuż przy głównej bramie wjazdowej od ul. Szpitalnej, narożne pomieszczenie na parterze zaadaptowano w 1999 r. na portiernię. Wcześniej funkcję tę spełniał niewielki wolnostojący obiekt (obecnie wyburzony) usytuowany przy budynku nr 1.

Szczegółowy opis znajduje się w odrębnej karcie ewidencyjnej.

Po przeciwnej stronie działki, w granicy z cmentarzem zlokalizowany ciąg zabudowy złożony z następujących obiektów: budynku administracyjnego (nr 5), budynku mieszczącego agregat prądowłóczy (nr 6), budynku magazynowego (nr 7), pralni (nr 8), kolejnego magazynu (nr 9) i tlenowni (nr 10).

Budynek administracyjny (nr 5) należy do starej zabudowy szpitala. W przeszłości wielokrotnie zmieniał swoją funkcję. W 1999 r. po generalnym remoncie został zaadaptowany na siedzibę dyrekcji i administracji szpitala. Niewielki, o prostej bryle i wykończeniu nawiązującym do pozostałych budynków, pozbawionym jednak elementów wystroju architektonicznego, z wejściem od strony dziedzińca szpitalnego. Od północy obiekt przylega bezpośrednio do rozbudowanej części budynku głównego, mieszczącej izbę przyjęć.

Szczegółowy opis znajduje się w odrębnej karcie ewidencyjnej.

Od południa, do ściany szczytowej budynku administracyjnego wtórnie dobudowano parterowy, dwuczłonowy **obiekt gospodarczy (nr 6 i 7)** frontem zwrócony w stronę placu szpitalnego. Budynek jest murowany, przekryty jednospadowym dachem o niewielkim spadku, krytym papą. Elewacje wykończone zostały w całości tynkiem nakrapianym. Część przylegająca do budynku administracyjnego (nr 6) spełniała początkowo funkcję garażu, obecnie mieści się w niej agregat prądowłóczy. Obiekt został wzniesiony prawdopodobnie na fundamentach starszego budynku – na planie sytuacyjnym z 1908 r. widoczny obiekt o zbliżonym obrysie. W ścianie frontowej budynku usytuowana obszerna stalowa, dwuskrzydłowa brama wjazdowa. Stan techniczny obiektu można ocenić jako dostateczny.

Człon prawy (nr 7) wykorzystywany jest obecnie częściowo jako **magazyn**, częściowo jako **zaplecze gospodarcze działu technicznego**. Elewacja frontowa pięcioosiowa. Osie wyznaczone niewielkimi otworami okiennymi (1,3,5 oś) oraz dwoma drzwiowymi (2,4 oś). W poszczególnych otworach współczesna ślusarka o prostych podziałach. Wejścia dostępne z niewielkiej rampy. Pozostałe elewacje obiektu (szczytowa oraz tylna) ślepe, pozbawione otworów. Stan techniczny obiektu - dostateczny.

Kolejnym budynkiem gospodarczym jest **pralnia (nr 8)** usytuowana wzdłuż obecnej (przesuniętej w latach 90-tych) granicy z cmentarzem. Obiekt cechuje prosta bryła, przekryta płaskim dachem. Elewacje wykończone tynkiem nakrapianym. W ścianie frontowej jednoskrzydłowe stalowe drzwi wejściowe. W elewacji północno-wschodniej oraz tylnej niewielkie poziome dwudzielne okienka. Północna ściana pralni oraz dobudowany w jej linii mur oddziela teren szpitala od dostępnej od ul. Mikołowskiej strefy wejściowej izby przyjęć.

Od południa do budynku pralni przylegają kolejne obiekty gospodarcze - **budynek magazynowy (nr 9)** połączony z **tlenownią (nr 10)**. Budynek magazynowy parterowy, murowany przekryty płaskim dachem, krytym papą. Ściany zewnętrzne wykończone tynkiem. Elewacja frontowa sześciosiowa z naprzemiennie usytuowanymi otworami drzwiowymi (1,3 i 5 oś) i okiennymi (2,4 i 6). Drzwi wejściowe stalowe, pełne. W otworach okiennych drewniana stolarka pozbawiona podziałów wewnętrznych. Od południa do obiektu magazynowego został dobudowany nieco wyższy budynek tlenowni – murowany, tynkowany, kryty płaskim dachem. Elewacja frontowa dwuosiowa ze skrajnie usytuowanymi drzwiami wejściowymi z blachy trapezowej. Płaski dach w części frontowej znacznie wysunięty przed lico elewacji tworzy zadaszenie rampy wejściowej. Stan techniczny obiektów - dobry.

Po przeciwnej stronie działki, za pawilonem bocznym usytuowany kolejny zespół zabudowy gospodarczej złożony z **garażu z przybudówką** oraz **magazynu odpadów (nr 11)**. Garaż z przybudówką usytuowany jest bezpośrednio przy ul. Szpitalnej. W ścianie frontowej zlokalizowana obszerna stalowa dwuskrzydłowa brama wjazdowa. Obiekt cechuje prosta typowa bryła, przekryta płaskim dachem, krytym blachą trapezową. Ściany zewnętrzne tynkowane. Przybudówka dostępna z terenu szpitala, od północy. Do wejścia prowadzą dwuskrzydłowe drzwi stalowe. Od tyłu garaż wraz z przybudówką połączony jest blaszanym zadaszeniem z budynkiem magazynowym. Obiekt ten został wbudowany częściowo w istniejącą wysoką skarpe. Posiada prosta formę – murowany, kryty płaskim dachem, krytym papą, elewacje tynkowane. W ścianie północnej stalowe półtoraskrzydłowe drzwi wejściowe oraz niewielkie poziome okienko zabezpieczone kratą. Od wschodu dobudowane dodatkowe wejście częściowo wbudowane w skarpe, wyposażone w jednoskrzydłowe stalowe drzwi. Stan techniczny obiektów można ocenić jako dostateczny.

Ciąg dalszy na załączniku nr 2

1. <i>Miejscowość</i> MYSŁOWICE	2. <i>Obiekt</i> ZESPÓŁ SZPITALA MIEJSKIEGO NR 1 im. Karola Boromeusza	3. <i>Zawartość wkladki</i> <i>Ciąg dalszy punktu 13, 21</i>
---	--	---

Ciąg dalszy punktu 13 - opis zespołu

Na południe od budynku garażowo-magazynowego (nr 11) wzdłuż ul. Szpitalnej usytuowane są w niewielkiej odległości od siebie dwa **współczesne pawilony (nr 12)**. Obydwa złożone są z dwóch członów wzniesionych w różnej technologii – murowanej oraz szkieletowej licowanej blachą aluminiową. Pierwszy budynek (pln.) dostępny jest zarówno od ul. Szpitalnej, jak i z terenu szpitala. W obiekcie mieszczą się: przyszpitalna poradnia dla kobiet, pracownia cytologiczna, szkoła rodzenia oraz pomieszczenia administracyjne i magazynowe. Drugi obiekt, dostępny wyłącznie z terenu szpitala, jest w chwili obecnej nieużytkowany. Stan techniczny obiektów – dostateczny.

W południowej części działki usytuowane są dwa ostatnie budynki założenia – trzeci pawilon szpitalny, obecnie siedziba **oddziału dermatologii (nr 3)** oraz **kostnica z prosektorium (nr 4)**, należące do pierwotnej zabudowy zespołu. Obiekty usytuowane są równolegle względem siebie. Południowo-wschodnie ściany szczytowe obydwu znajdują się w granicy z sąsiednią działką (własność PSS – Społem). Kostnica usytuowana jest w południowo zachodnim narożniku parceli, na terenie oddzielonym od pozostałej części szpitala murem ogrodzeniem. Główne wejście do obiektu znajduje się od ul. Szpitalnej. Obiekt dostępny jest również od strony szpitala.

Szczegółowy opis budynku zawarty w odrębnej karcie ewidencyjnej.

Pawilon oddziału dermatologii zajmuje południowo-wschodnią część założenia szpitalnego. Obiekt zaplanowany jest na rzucie prostokąta, o dłuższym boku równoległym względem wschodniej granicy działki (z cmentarzem). Południowo-wschodnia ściana szczytowa usytuowana w granicy działki. Główne wejście do budynku zlokalizowane jest w szczytowej (północno-zachodniej) elewacji budynku. Południowo-wschodni narożnik parceli oddzielony od sąsiednich działek wysokim murem o urozmaiconej formie zwieńczenia nawiązującej do flankowania. W narożu, bezpośrednio przy murze usytuowany niewielki budynek gospodarczy, obecnie nieużytkowany. Pomiędzy kostnicą a budynkiem dermatologii przy murem ogrodzeniu usytuowana współczesna murowana grota z figurą Matki Boskiej Różańcowej.

Szczegółowy opis budynku zawarty w załączniku nr 3 i 4 do niniejszej karty.

Na terenie zespołu szpitalnego zachowały się relikty dawnej kompozycji zieleni. W chwili obecnej jednak na skutek wprowadzenia w latach powojennych chaotycznej zabudowy gospodarczej dawny układ zieleni został częściowo zniekształcony i miejscowo zatarty. Z dawnej kompozycji pozostał rząd klonów rosnących wzdłuż wschodniej granicy działki oraz podwójny szereg drzew na skarpie oddzielającej północną część szpitala od części południowej. Na terenie położonym powyżej skarpy, pomiędzy kostnicą, dawnym pawilonem zakaźnym (obecnym oddziałem dermatologii) znajdował się ogród przyszpitalny z którego zachowało się do dnia dzisiejszego jedynie kilka drzew owocowych. Ciąg starodrzewia zachował się również wzdłuż ulicy Mikołowskiej i Szpitalnej po zewnętrznej i wewnętrznej stronie ogrodzenia.

Ciąg dalszy punktu 21 – Akta archiwalne

- Pod kier. Z. Gawrona; Szpital Miejski nr 1 w Mysłowicach. Program rozbudowy szpitala – alternatywa I; Biuro projektów Służby Zdrowia w Katowicach; 1980 [w:] Archiwum Szpitala nr 1 w Mysłowicach; sygn. II 6-13.
- Pod kier. Z. Gawrona; Szpital Miejski nr 1 w Mysłowicach; Uproszczone ZTE – część ogólna. Alternatywa I; Biuro Projektów Służby Zdrowia w Katowicach; 1980 [w:] Archiwum Szpitala Miejskiego nr 1 w Mysłowicach; sygn. II 6-13.
- Pod kier. Z. Gawrona; Szpital Miejski nr 1 w Mysłowicach. Rozbudowa i modernizacja szpitala – alternatywa I. Część Elektryczno-technologiczna, instalacja sieci elektrycznej zewnętrznej. Założenia techniczno-ekonomiczne; Biuro Projektów Służby Zdrowia w Katowicach; 1980 [w:] Archiwum szpitala miejskiego nr 1 w Mysłowicach; sygn. II 6-13.
- Pod kier. Z. Gawrona; Szpital Miejski nr 1 w Mysłowicach. Rozbudowa i modernizacja szpitala – alternatywa I. Koncepcje konstrukcji rozbudowy i modernizacji szpitala; Biuro Projektów Służby Zdrowia w Katowicach; 1980 [w:] Archiwum Szpitala miejskiego nr 1 w Mysłowicach; sygn. II 6-13.
- Pod kier. Z. Gawrona; Szpital Miejski nr 1 w Mysłowicach; Rozbudowa i modernizacja szpitala. Uproszczone ZTE. Orientacyjne zestawienie kosztów; Biuro projektów Służby Zdrowia w Katowicach; 1980 [w:] Archiwum Szpitala Miejskiego nr 1 w Mysłowicach; sygn. II 6-13.
- Pod kier. Z. Gawrona; Szpital Miejski nr 1 w Mysłowicach. Rozbudowa i modernizacja. Alternatywa II; Biuro Projektów Służby Zdrowia w Katowicach; 1980 [w:] Archiwum Szpitala Miejskiego nr 1 w Mysłowicach; sygn. Teczki 1-8.

- Pod kier. Z. Gawrona; Szpital miejski nr 1 w Mysłowicach. Program rozbudowy szpitala. Alternatywa II; Biuro Projektów Służby Zdrowia w Katowicach; 1980 [w:] Archiwum Szpitala Miejskiego nr 1 w Mysłowicach; sygn. Teczki 1-8.
- Pod kier. Z. Gawrona; Szpital Miejski nr 1 w Mysłowicach. Uproszczone ZTE rozbudowy i modernizacji szpitala. Plan realizacyjny – architektura. Alternatywa II na 255 łóżek; Biuro Projektów Służby Zdrowia w Katowicach; 1980 [w:] Archiwum Szpitala Miejskiego nr 1 w Mysłowicach; sygn. Teczki 1-8.
- Pod kier. Z. Gawrona; Szpital Miejski nr 1 w Mysłowicach. Uproszczone ZTE na modernizację i rozbudowę szpitala. Alternatywa II. Część instalacyjno-sanitarna, gospodarka wodno-ściekowa, zaopatrzenie w gaz techniczny, zaopatrzenie w tlen medyczny; Biuro Projektów Służby Zdrowia w Katowicach; 1980 [w:] Archiwum Szpitala Miejskiego nr 1 w Mysłowicach; sygn. Teczki 1-8.
- Pod kier. Z. Gawrona; Szpital Miejski nr 1 w Mysłowicach. Uproszczone ZTE rozbudowy i modernizacji szpitala. Plan realizacyjny zagospodarowania terenu. Alternatywa II; Biuro Projektów Służby Zdrowia w Katowicach; 1980 [w:] Archiwum Szpitala Miejskiego nr 1 w Mysłowicach; sygn. Teczki 1-8.
- Pod kier. Z. Gawrona; Szpital Miejski nr 1 w Mysłowicach. Uproszczone ZTE rozbudowy i modernizacji szpitala. Założenia ekonomiczne. Alternatywa II; Biuro Projektów Służby Zdrowia w Katowicach; 1980 [w:] Archiwum Szpitala Miejskiego nr 1 w Mysłowicach; sygn. Teczki 1-8.
- Pod kier. Z. Gawrona; Szpital Miejski nr 1 w Mysłowicach. Rozbudowa i modernizacja szpitala. Koncepcja konstrukcji rozbudowy i modernizacji. Alternatywa II; Biuro Projektów Służby Zdrowia w Katowicach; 1980 [w:] Archiwum Szpitala Miejskiego nr 1 w Mysłowicach; sygn. Teczki 1-8.
- Pod kier. Z. Gawrona; Przebudowa i modernizacja Szpitala Miejskiego nr 1 w Mysłowicach. Orientacyjne zestawienie kosztów. Alternatywa II; Biuro Projektów Służby Zdrowia w Katowicach; 1980 [w:] Archiwum Szpitala Miejskiego nr 1 w Mysłowicach; sygn. Teczki 1-8.
- Pod kier. P. Górkiewiczza; Rozbudowa i modernizacja Szpitala Miejskiego nr 1 w Mysłowicach. Uproszczone ZTE – alternatywa III na 123 łóżka. Plan realizacyjny, architektura; Biuro Projektów Służby Zdrowia w Katowicach; 1980 [w:] Archiwum Szpitala Miejskiego nr 1 w Mysłowicach; sygn. Teczka 21.
- Pod kier. Z. Gawrona; Rozbudowa i modernizacja Szpitala Miejskiego nr 1 w Mysłowicach. Uproszczone ZTE – alternatywa III. Część instalacyjno-sanitarna, gospodarka grzewczo-technologiczna, gospodarka wodno-ściekowa, zaopatrzenie w gaz techniczny, zaopatrzenie w tlen medyczny; Biuro Projektów Służby Zdrowia w Katowicach; 1980 [w:] Archiwum Szpitala Miejskiego nr 1 w Mysłowicach; sygn. Teczka 20.
- Pod kier. P. Górkiewiczza; Rozbudowa i modernizacja Szpitala Miejskiego nr 1 w Mysłowicach. Uproszczone ZTE – alternatywa III. Instalacja elektryczna, technologia; Biuro Projektów Służby Zdrowia w Katowicach; 1980 [w:] Archiwum Szpitala Miejskiego nr 1 w Mysłowicach; sygn. Teczka 22.
- Pod kier. Z. Gawrona; Uproszczone ZTE rozbudowy i modernizacji szpitala – alternatywa III na 123 łóżka; Biuro Projektów Służby Zdrowia w Katowicach; 1980 [w:] Archiwum Szpitala Miejskiego nr 1 w Mysłowicach; sygn. Teczka 23.
- Pod kier. P. Górkiewiczza; Rozbudowa i modernizacja Szpitala Miejskiego nr 1 w Mysłowicach. Uproszczone ZTE – alternatywa IV. Plan realizacyjny, zagospodarowanie terenu; Biuro Projektów Służby Zdrowia w Katowicach; 1980 [w:] Archiwum Szpitala Miejskiego nr 1 w Mysłowicach; sygn. Teczka 16.
- Pod kier. P. Górkiewiczza; Rozbudowa i modernizacja Szpitala Miejskiego nr 1 w Mysłowicach. Uproszczone ZTE – alternatywa IV. Część instalacyjno-sanitarna; Biuro Projektów Służby Zdrowia w Katowicach; 1980 [w:] Archiwum Szpitala Miejskiego nr 1 w Mysłowicach; sygn. Teczka 14.
- Pod kier. P. Górkiewiczza; Rozbudowa i modernizacja Szpitala Miejskiego nr 1 w Mysłowicach. Uproszczone ZTE – alternatywa IV. Uproszczone założenia techniczno- ekonomiczne rozbudowy i modernizacji szpitala. Konstrukcje; Biuro Projektów Służby Zdrowia w Katowicach; 1980 [w:] Archiwum Szpitala Miejskiego nr 1 w Mysłowicach; sygn. Teczka 15.
- Pod kier. P. Górkiewiczza; Rozbudowa i modernizacja Szpitala Miejskiego nr 1 w Mysłowicach. Uproszczone ZTE – alternatywa IV. Część instalacyjno-elektryczna. Sieci zewnętrzne; Biuro Projektów Służby Zdrowia w Katowicach; 1980 [w:] Archiwum Szpitala Miejskiego nr 1 w Mysłowicach; sygn. Teczka 18.
- Pod kier. P. Górkiewiczza; Rozbudowa i modernizacja Szpitala Miejskiego nr 1 w Mysłowicach. Uproszczone ZTE – alternatywa IV. Orientacyjne zestawienie kosztów. Biuro Projektów Służby Zdrowia w Katowicach; 1980 [w:] Archiwum Szpitala Miejskiego nr 1 w Mysłowicach; sygn. Teczka 34.
- Kozikowski J.; Przyłącze wodno-kanalizacyjne domu przedpogrzebowego Szpitala nr 1; Miejskie Przedsiębiorstwo Gospodarki Komunalnej, Mysłowice; 1983 [w:] Archiwum Szpitala nr 1 w Mysłowicach; sygn. Teczka 49.
- Lewandowski J., Franik U.; Program modernizacji, remontu i rozbudowy szpitala; Biuro Projektów Służby Zdrowia w Katowicach; 1971 [w:] Archiwum Szpitala nr 1 w Mysłowicach;
- Piecuch G.; Rysunek ściągów żelbetowych; 1963 [w:] Archiwum Szpitala nr 1 w Mysłowicach.
- Sosnowski J. ; Szpital miejski nr 1 w Mysłowicach. Koncepcja funkcjonalno-programowa modernizacji i uporządkowanie szpitala – etap 1 i 2. Koncepcja obiektów kubaturowych z architekturą; Biuro Projektów Służby Zdrowia w Katowicach; 1985 [w:] Archiwum Śląskiego Wojewódzkiego Konserwatora Zabytków w Katowicach, sygn. 3030/VII.
- Projekt dołu biologicznego Oddziału Zakaźnego Szpitala nr 1 w Mysłowicach; 1955 r. [w:] Archiwum Szpitala nr 1 w Mysłowicach; sygn. Teczka 64.
- Założenia projektowe budowy bunkra na węgiel i koks na terenie Szpitala nr 1 w Mysłowicach; 1962 r.; [w:] Archiwum Szpitala nr 1 w Mysłowicach; sygn. Teczka 50.
- Szpital nr 1 - budynek główny; Archiwum Szpitala nr 1 w Mysłowicach; sygn. Teczka 52.
- Szpital nr 1 – budynek administracyjny; Archiwum Szpitala nr 1 w Mysłowicach; sygn. Teczka 51.

1. Miejscowość

MYSŁOWICE

2. Obiekt

ZESPÓŁ SZPITALA MIEJSKIEGO NR 1 im. Karola Boromeusza

3. Zawartość wkładki

Dokumentacja kartograficzna

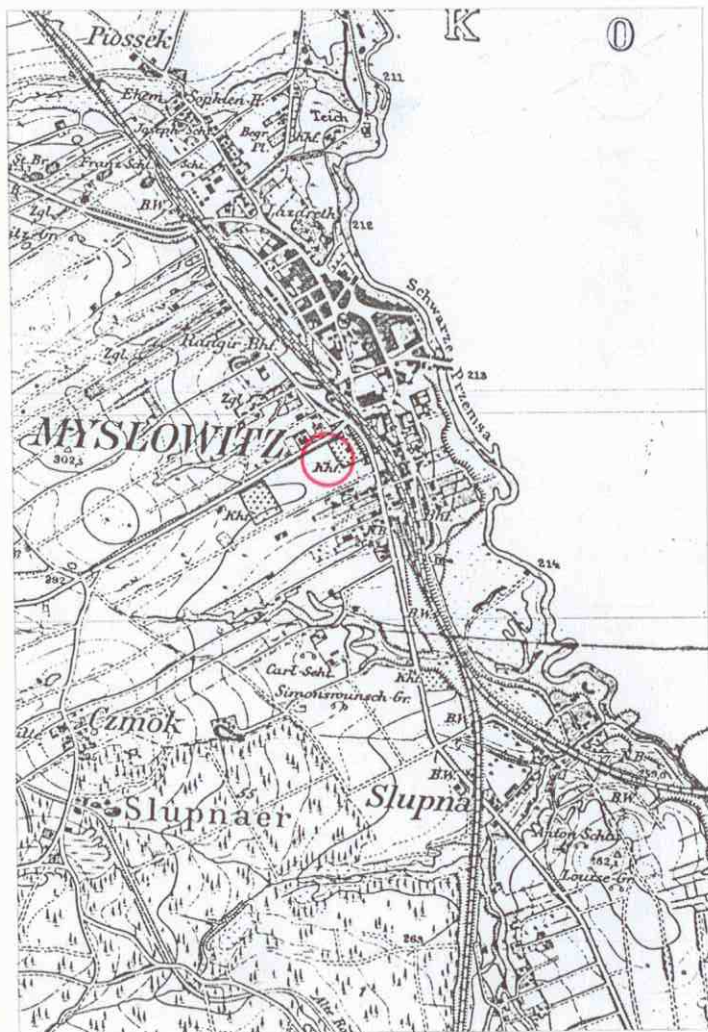

MAPA TOPOGRAFICZNA ŚLĄSKA,
Sektja „Kattowitz 139 b”, wyd. 1883, skala 1:25000



MAPA TOPOGRAFICZNA ŚLĄSKA
Sektja „Kattowitz” ok. 1907 r., skala 1:25000



PLAN MYSŁOWIC, ŚRÓDMIEŚCIE
z 1944 r.



PLAN MIASTA MYSŁOWIC Z OKOŁO 1910 r.

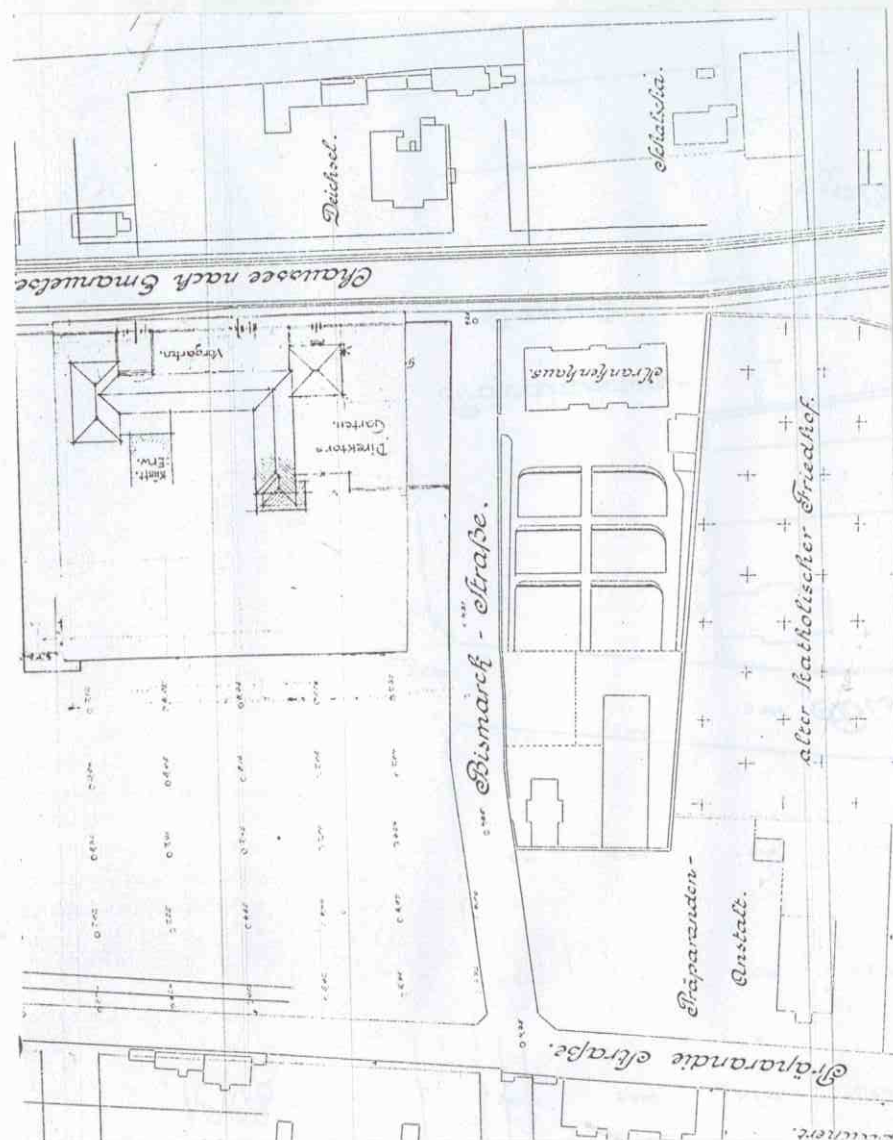

PLAN SYTUACYJNY Z 1908 r.

1. Miejscowość

MYSŁOWICE

2. Obiekt

ZESPÓŁ SZPITALA MIEJSKIEGO NR 1 im. Karola Boromeusza

3. Zawartość wkładki

Dokumentacja fotograficzna, plan sytuacyjny



ZESPÓŁ SZPITALNY – widok pawilonu głównego i bocznego



WIDOK OD STRONY POŁUDNIOWEJ (ciąg obiektów gosp., w tle pawilon główny)



WIDOK OD STRONY WSCHODNIEJ (w tle pawilon boczny)



FRAGMENT OGRODZENIA PRZED PAWILONEM GŁÓWNYM

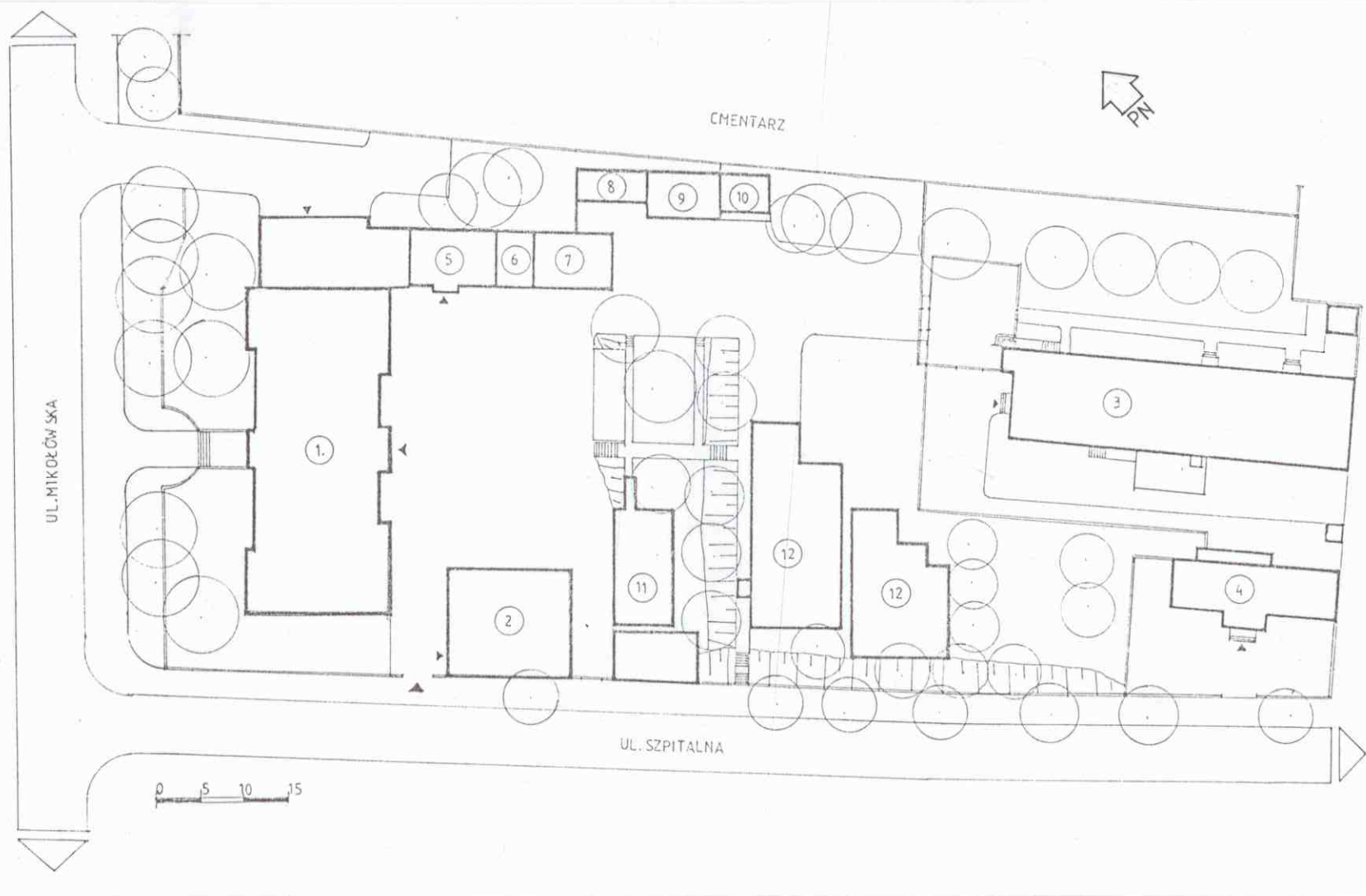

PIERWOTNA ZABUDOWA SZPITALA

1. PAWILON GŁÓWNY
2. PAWILON BOCZNY
3. PAWILON ODDZIAŁU
DERMATOLOGII
4. KOSTNICA Z PROSEKTORIUM
5. BUDYNEK ADMINISTRACYJNY

ZABUDOWA WSPÓLczesNA

6. DAWNY GARAŻ (obecnie agregat prądowórczy)
7. BUDYNEK GOSPODARCZY
8. PRALNIA
9. BUDYNEK MAGAZYNOWY
10. TLEOWNIA
11. GARAŻ, BUDYNEK MAGAZYNOWY
12. WSPÓLczesNE PAWILONY (szkoła rodzenia,
administracja, magazyny)

1. *Miejscowość*

MYSŁOWICE

2. *Obiekt*

ZESPÓŁ SZPITALA MIEJSKIEGO NR 1 im. Karola Boromeusza

3. *Zawartość wkładki*

Dokumentacja fotograficzna



FRAGMENT ZABYTKOWEGO OGRODZENIA (od ul. Mikołowskiej)



FRAGMENT ZABYTKOWEGO OGRODZENIA (od ul. Mikołowskiej)



FRAGMENT MURU ODDZIELAJĄCEGO KOSTNICĘ OD TERENU SZPITALA



WIDOK OD STRONY POŁUDNIOWEJ (budynek dermatologii i kostnica)



WNĘTRZE ZESPOŁU
widok od strony północnej, w tle współczesne pawilony



WNĘTRZE ZESPOŁU
widok od strony zachodniej, w tle ciąg zabudowy gospodarczej



WNĘTRZE ZESPOŁU
widok od strony północnej, w tle pawilon dermatologii i współczesne pawilony



WNĘTRZE ZESPOŁU
teren przy pawilonie dermatologii, fragment dawnego ogrodu

1. Miejscowość

MYSŁOWICE

2. Obiekt

ZESPÓŁ SZPITALA MIEJSKIEGO NR 1 im. Karola Boromeusza

3. Zawartość wkładki

Dokumentacja fotograficzna



TEREN PRZED DOBUDOWANĄ IZBĄ PRZYJĘĆ
widok od ul. Mikołowskiej



FRAGMENT PRZEDPOLA PRZED DAWNYM
WEJŚCIEM GŁÓWNYM OD UL. MIKOŁOWSKIEJ



WNĘTRZE ZESPOŁU
widok od strony wschodniej, w tle pawilon boczny



WNĘTRZE ZESPOŁU – teren przy pawilonie dermatologii



WNĘTRZE ZESPOŁU – wschodni ciąg zabudowy gospodarczej



WIDOK ZESPOŁU OD STRONY UL. SZPITALNEJ (współczesne pawilony)



WIDOK ZESPOŁU DO STRONY UL. SZPITALNEJ (budynek garażowy)

1. Miejscowość

MYSŁOWICE

2. Obiekt

ZESPÓŁ SZPITALA MIEJSKIEGO NR 1 im. Karola Boromeusza

3. Zawartość wkładki

Dokumentacja fotograficzna



FRAGMENT MURU
południowo-wschodnia część działki



WSPÓŁCZESNA GROTA
południowa część działki

1. <i>Miejscowość</i> MYSŁOWICE	2. <i>Obiekt</i> ZESPÓŁ SZPITALA MIEJSKIEGO NR 1 im. Karola Boromeusza PAWILON ODDZIAŁU DERMATOLOGII	3. <i>Zawartość wkładki</i> <i>Opis obiektu wg kolejnych punktów karty ewidencyjnej</i>
---	--	--

Sytuacja: budynek położony jest w południowo-wschodniej części zespołu szpitalnego, na wydzielonym, ogrodzonym prostokątnym fragmencie działki. Od południowego-wschodu teren graniczy bezpośrednio z zabudową działki stanowiącej własność PSS-Społem, użytkowaną obecnie przez Zakład Pogrzebowy. Od zachodu budynek sąsiaduje z kostnicą szpitalną. Pomiędzy budynkiem oddziału dermatologii i kostnicą przy tylnej ścianie budynku użytkowanego przez Zakład Pogrzebowy zlokalizowana murowana grota z figurą Matki Boskiej Różańcowej.

Material, konstrukcja, technika: budynek wzniesiony w technologii tradycyjnej przy użyciu powszechnie stosowanych materiałów. Mury piwnic i kondygnacji nadziemnych murowane z cegły ceramicznej pełnej i cegły dziurawki na zaprawie cementowo-wapiennej. Nadproża okienne i drzwiowe – ceglane. Ściany wewnętrzne oraz elewacje wykończone tynkiem. Południowa ściana szczytowa przylegająca do zabudowań gospodarczych sąsiedniej działki licowana cegłą, zdobiona trzema częściowo widocznymi (dolna część przysłonięta) łukowymi tynkowanymi plicynami.

Stropy: nad piwnicami strop żelbetowy, nad parterem drewniany, belkowy, płaski.

Więźba dachowa: drewniana, konstrukcji krokwiowej.

Pokrycie dachu: papa

Posadzki, podłogi: w pomieszczeniach piwnicznych - posadzki betonowe; na poziomie parteru, w korytarzu – współczesne posadzki z płytek ceramicznych, w poszczególnych pomieszczeniach - podłogi pokryte wykładzinami z PCV, w pomieszczeniach sanitarnych - posadzki z płytek ceramicznych.

Schody: zewnętrzne, wejściowe (elewacja frontowa) – jednobiegowe, murowane, stopnice wykończone płytkami z lastriko, balustrada prosta wykonana z profili stalowych; zewnętrzne wejściowe od strony północno-wschodniej (3, 8 oś elewacji) – jednobiegowe, murowane, stopnice wykończone płytkami z lastriko, balustrada prosta z profili stalowych; zewnętrzne, wejściowe do ganku (17 oś elewacji północno-wschodniej) – narożne, jednobiegowe, murowane, stopnice wykończone płytkami z lastriko, balustrady brak; zewnętrzne, wejściowe do pomieszczeń piwnicznych (16 oś elewacji północno-wschodniej) – jednobiegowe, betonowe, zejście zabezpieczone na poziomie terenu prostą metalową balustradą.

Okna:

- prostokątne, trójdzielne, drewniane, konstrukcji skrzynkowej (elewacja frontowa, północno-wschodnia, południowo-zachodnia);
- prostokątne, jednodzielne, ze ślemieniem, drewniane, konstrukcji skrzynkowej (elewacja północno-wschodnia);
- prostokątne, dwudzielne, czteropodziałowe, ze słupkiem stałym, drewniane, konstrukcji skrzynkowej (elewacja północno-wschodnia);
- prostokątne, dwudzielne, stalowe (elewacja południowo-zachodnia);

Drzwi:

- główne drzwi wejściowe (elewacja frontowa) – współczesne, jednoskrzydłowe, pełne, opierzone od zewnątrz listwami w układzie pionowym, na zawiasach czopowych;
- wejściowe (elewacja północno-wschodnia - 3,8 i 17 oś) – współczesne jednoskrzydłowe, płytowe, pełne, na zawiasach czopowych;
- wewnętrzne do poszczególnych pomieszczeń – współczesne, jednoskrzydłowe, płytowe, pełne na zawiasach czopowych;

Rzut:

Budynek założony na rzucie wydłużonego prostokąta, trójtraktowy, o podłużnym układzie ścian nośnych, z wąskim korytarzem pośrodku, biegnącym nieregularnie (uskokowo) wzdłuż całego budynku. Główne wejście do budynku od strony północno-zachodniej. Dodatkowe trzy wejścia boczne zlokalizowane na elewacji północno-wschodniej. Od strony południowo-zachodniej w części centralnej budynek rozbudowany na poziomie piwnic o pomieszczenia kotłowni. Od północy do elewacji frontowej przylega wtórnie dobudowany wiatrolap.

Bryła:

Budynek parterowy, częściowo podpiwniczony, z nieużytkowym poddaszem, kryty dwuspadowym symetrycznym dachem. Bryła zwarta, wyrównana w gabarycie. Od strony południowo-zachodniej na poziomie piwnic wtórnie dobudowane pomieszczenia kotłowni, kryte płaskim dachem, z wysokim murowanym kominem przylegającym do ściany zewnętrznej obiektu. W części północnej do elewacji frontowej przylega niewielka parterowa przybudówka kryta płaskim dachem.

Elewacja frontowa (północno-zachodnia)

Jednokondygnacyjna, trójosiowa, niesymetryczna. W lewej skrajnej części wtórnie dobudowany wiatrolap z wejściem od strony północno-wschodniej. Do wejścia prowadzą murowane narożne schody obłożone płytkami z lastriko. W osi przybudówki poziome okno trójdzielne. Analogiczne okno usytuowane w 2 osi elewacji. W 3 osi główne wejście do obiektu z jednoskrzydłowymi drzwiami, do których prowadzą murowane jednobiegowe schody. W strefie wejściowej przy ścianie zewnętrznej wtórnie zamontowana konstrukcja zadaszenia z bocznymi ściankami.

Całość wykonana ze stalowych płaskowników i wypełniona „miodowym” szkłem ornamentowym. Elewacja w całości wykończona tynkiem nakrapianym, utrzymana w naturalnej kolorystyce. Jedynym elementem zdobniczym elewacji są trzy płyciny wykonane w tynku, podkreślające szczytowy układ elewacji, z dekoracyjnie profilowanymi górnymi narożami.

Elewacja północno-wschodnia

Jednokondygnacyjna, 17-osiowa, niesymetryczna. Poszczególne osie elewacji wyznaczają zróżnicowane otwory okienne i drzwiowe. W 1, 2, 5 i 6 osi usytuowane proste współczesne okna jednodzielne ze ślemieniem. W osi 4, 7 i 9 okna zbliżone do kwadratu, dwudzielne, czteropodziałowe. Osie: 3 i 8 wyznaczone jednakowymi otworami drzwiowymi (współczesne, płytowe), zwieńczone łukowymi profilami wykonanymi w tynku. Do drzwi prowadzą niewielkie murowane schody obłożone płytkami z lastriko, z obustronną prostą metalową balustradą. W strefie wejściowej zamontowane analogiczne stalowe zadaszenia, jak przy wejściu głównym. W osiach od 10-16 poziome okna trójdzielne, analogiczne do okien na elewacji frontowej. W osi 16 poniżej poziomu terenu zlokalizowane drzwi do pomieszczeń piwnicznych. Do wejścia prowadzą jednobiegowe murowane schody zabezpieczone na poziomie terenu prostą metalową balustradą. W skrajnej 17 osi otwór drzwiowy w wiatrolapie wtórnie dobudowanym do elewacji frontowej. Przed wejściem usytuowane narożne jednobiegowe schody.

Elewacja południowo-zachodnia

Jednokondygnacyjna, 14-osiowa. Osie wyznaczone powtarzalnymi poziomymi oknami trójdzielnymi, za wyjątkiem osi 7, w której usytuowane mniejsze okno dwudzielne wypełnione ślusarka stalową. W środkowej części elewacji (pomiędzy 7 i 10 osią) na poziomie piwnic do budynku przylega wtórnie wzniesiona przybudówka kotłowni (o wysokości około 1 metra), przekryta płaskim dachem. Pomiędzy 8 i 9 osią do elewacji przylega wysoki murowany komin kotłowni o przekroju kwadratu. W partii przyziemia elewacja rozczłonowana niewielkim tynkowanym cokołem. Pozostała część również wykończona tynkiem nakrapianym utrzymanym w naturalnej kolorystyce.

Elewacja południowo-wschodnia

Szczytowa, widoczna jedynie w górnej partii, dolny fragment przysłonięty przez zabudowania gospodarcze działki sąsiedniej. Widoczny fragment elewacji licowany cegłą, ślepy pozbawiony otworów, zdobiony trzema tynkowanymi zwieńczonymi łukowo płycinami.

Wnętrze

Wnętrze trójtraktowe, o podłużnym układzie ścian nośnych z wąskim korytarzem pośrodku, biegnącym uskokami wzdłuż całego obiektu. Wszystkie pomieszczenia budynku dostępne z korytarza. Do wnętrza prowadzą cztery wejścia: główne od strony północno-zachodniej oraz trzy boczne od strony północno-wschodniej. Pomieszczenia piwniczne dostępne od zewnątrz.

Wyposażenie

W budynku brak elementów wystroju architektonicznego oraz zabytkowego wyposażenia.

1. *Miejscowość*

MYSŁOWICE

2. *Obiekt*ZESPÓŁ SZPITALAMIEJSKIEGO NR 1 im. Karola Boromeusza
PAWILON ODDZIAŁU DERMATOLOGII3. *Zawartość wkładki**Ciąg dalszy opisu budynku,
dokumentacja rysunkowa, plan sytuacyjny**Ciąg dalszy opisu budynku***Instalacje**

Budynek wyposażony w instalacje: wodno-kanalizacyjną, elektryczną, centralnego ogrzewania, gazową, wodną, telefoniczną, odgromową.

Kubatura: 2.913 m³**Powierzchnia zabudowy:** 560,26 m²**Powierzchnia użytkowa:** 400,27 m²**Przeznaczenie pierwotne:** pawilon zakaźny**Przeznaczenie obecne:** oddział dermatologii**Prace budowlane:**

- w latach powojennych w budynku wykonywano bieżące remonty zachowawcze
- 1985 r. – remont generalny; wtórne podziały pomieszczeń, dobudowa kotłowni
- 1997 r. – adaptacja budynku dla potrzeb oddziału dermatologii
- 1999 r. – remont pomieszczeń sanitarnych.

Stan zachowania: stan techniczny budynku ocenia się jako dostateczny**Postulaty konserwatorskie:**

- docelowa likwidacja stalowych zadaszeń nad trzema wejściami do budynku i ewentualne zastąpienie ich formami harmonizującymi z elewacjami obiektu
- wymagany remont i wymiana rynien i rur spustowych oraz obróbek blacharskich
- wymiana drzwi zewnętrznych na inne dostosowane do zabytkowego charakteru obiektu
- uporządkowanie otoczenia budynku, głównie dawnego ogrodu szpitalnego

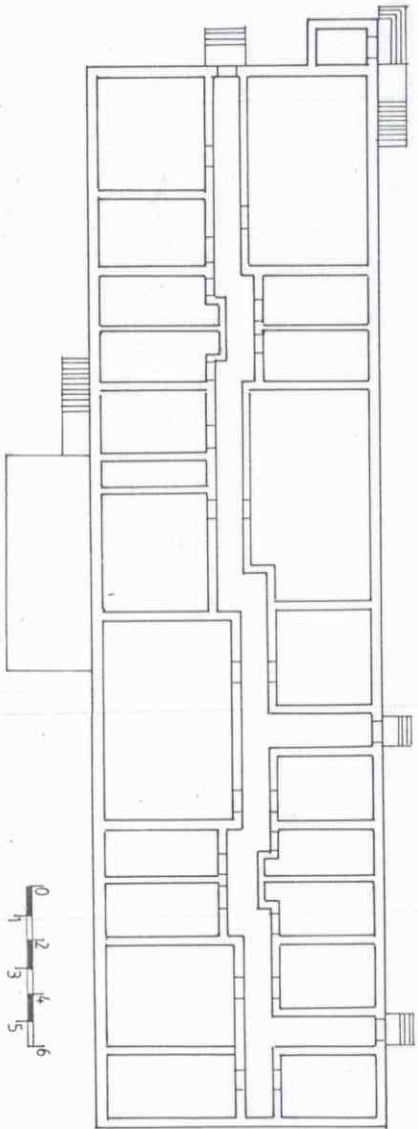

RZUT PARTERU

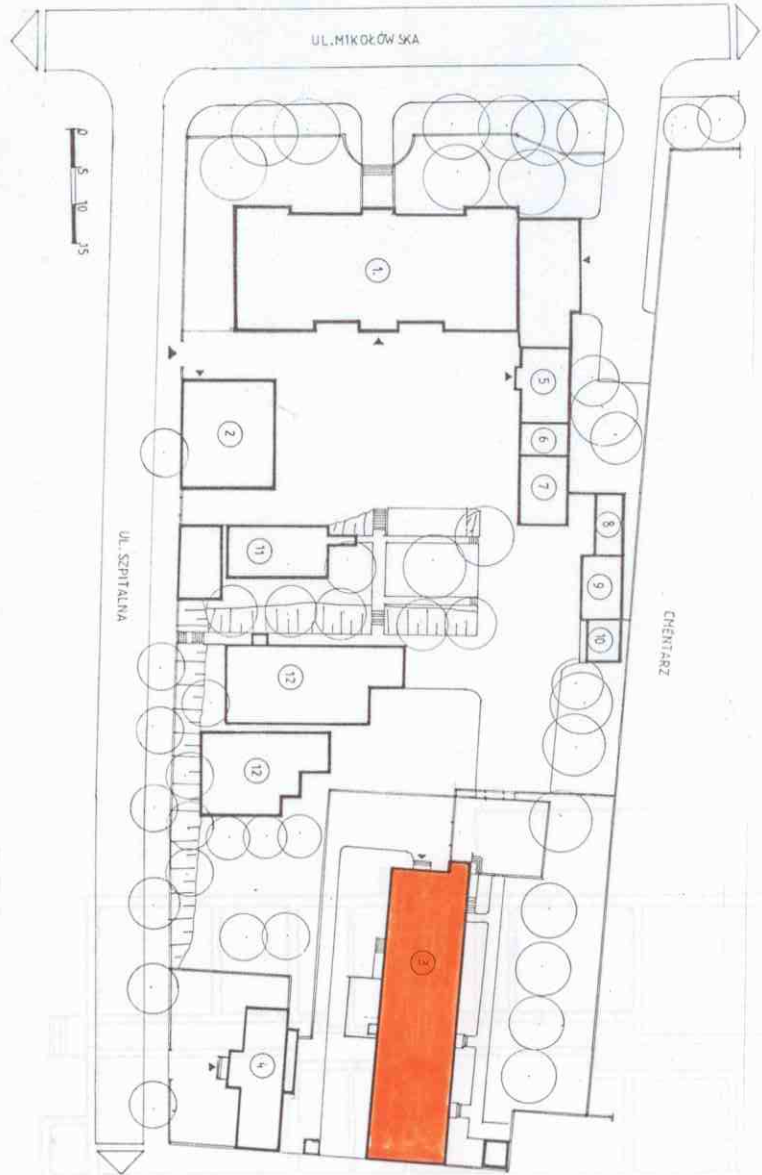

1. *Miejscowość*

MYSŁOWICE

2. *Obiekt*

**ZESPÓŁ SZPITALA MIEJSKIEGO NR 1 im. Karola Boromeusza
PAWILON ODDZIAŁU DERMATOLOGII**

3. *Zawartość wkładki*

Dokumentacja fotograficzna



WIDOK ELEWACJI FRONTOWEJ



ELEWACJA FRONTOWA



OTOCZENIE BUDYNKU Z FRAGMENTEM ELEWACJI PŁD.-ZACH.



FRAGMENT ELEWACJI POŁUDNIOWO-ZACHODNIEJ



ELEWACJA PÓLNOCNO-WSCHODNIA



FRAGMENT ELEWACJI POŁUDNIOWO-ZACHODNIEJ



FRAGMENT ELEWACJI PÓLNOCNO-WSCHODNIEJ



POŁUDNIOWO-WSCHODNIA ŚCIANA SZCZYTOWA

1. *Miejscowość*

MYSŁOWICE

2. *Obiekt*

**ZESPÓŁ SZPITALA MIESKIEGO NR 1 im. Karola Boromeusza
PAWILON ODDZIAŁU DERMATOLOGII**

3. *Zawartość wkładki*

Dokumentacja fotograficzna



WEJŚCIE BOCZNE NA ELEWACJI PŁN.-WSCH.



WEJŚCIE BOCZNE NA ELEWACJI PŁN.-WSCH.



**FRAGMENT ELEWACJI FRONTOWEJ – WEJŚCIE
GŁÓWNE**



WIDOK ELEWACJI POŁUDNIOWO-ZACHODNIEJ